

PLANO DE ATIVIDADES 2021



Associação de Mulheres
Do Concelho de Moura

A Moura Salúquia – Associação de Mulheres do Concelho de Moura, têm no seu âmbito de ação, abranger todo o território nacional. Propondo-se trabalhar principalmente nas áreas da família, infância, juventude, idosos e ainda, promover a Cidadania e a Igualdade de Género, assim como intervir na área da Violência Doméstica.

Plano de Atividades - 2021

O presente Plano Anual é um documento de programação das atividades, propostas pelas diferentes respostas sociais, que pretendemos que seja executado com qualidade e ao mesmo tempo, sirva de identificação da Moura Salúquia – AMCM.

Assim, durante o ano de 2021, a intervenção da Moura Salúquia- AMCM continuará a assentar-se no seguinte objetivo trabalhar para a eliminação de todas as formas de discriminação baseadas no sexo, situação económica ou condição social, valorizar e promover os direitos dos cidadãos, assim como proporcionar às mulheres a plena integração social, económica e cultural na sociedade.

Atividades Pontuais

Continuidade dos Ateliers de Artes Femininas – dar continuidade ao atelier de

- **Amareleja:** “*Bordados e Pintura em tecido*”;

. Este atelier têm a particularidade de ser realizado por senhoras que partilham os saberes e as tradições do concelho.

Participação nas Feiras

- Feira de Maio - OlivoMoura

- Feira de Setembro - Feira do Artesanato

- Feira da Vinha e do Vinho – Amareleja

Atividades Pontuais

- Realização de passeios e convívios de âmbito sociocultural a vários locais de interesse turístico, com utentes das várias respostas sociais e as sócias da Moura Salúquia.

- Noite de Fados :

Moura e Amareleja

Comemoração da época Natalícia, com festividades dirigidas às crianças, sócias e seus acompanhantes bem como a todas as utentes das respostas sociais:

- Jantar e Festa de Natal da Associação;

- Jantar e Festa de Natal da Casa Abrigo;

- Jantar e Festa de Natal da Creche de Amareleja “Bem-me-quer” e na Creche de Moura

“Amor-perfeito”

Apoios Sociais

Para as famílias carenciadas da cidade, serão prestados os seguintes apoios:

- **Cantina Social** – Programa financiado pela Segurança Social, que permite dar auxílio e resposta a situações de grave carência social em Moura e Amareleja, garantindo **10** refeições diárias às pessoas carenciadas.
- **Loja Social** - Disponibiliza vestuário e calçado, gratuitamente ou a preços simbólicos, a pessoas carenciadas. Aceitando também doações de objetos e produtos que ainda possam ser úteis.

Considerações Finais

O presente Plano de Atividades, pretende antes de mais ser um guia para a implementação de um conjunto de atividades durante o próximo ano de 2021, de modo a atingir os objetivos propostos.

Plano Atividades 2021



Casa de Abrigo

O Refúgio





Apoio à População Vítimas de Violência Doméstica

De acordo Krug et al., (2002), **violência** para a Organização Mundial de Saúde, caracteriza-se pelo **uso intencional da força física ou do poder**, real ou em ameaça, contra si próprio, contra outra pessoa, ou contra um grupo ou uma comunidade, que resulte ou tenha a possibilidade de resultar em lesão, morte, dano psicológico, deficiência de desenvolvimento ou privação.

Por outro há a necessidade de alcançar a igualdade entre os géneros, este é um dos 17 objetivos na Agenda 2030 da Organização das Nações Unidas (ONU).

Desta forma, a **violência de género** define-se como **qualquer tipo de agressão física, psicológica, sexual ou simbólica** contra alguém em situação de vulnerabilidade devido a sua identidade de género ou orientação sexual.





Apoio à População Vítimas de Violência Doméstica

Casa Abrigo

Está a funcionar desde 2005 e tem como objetivos entre outros:

- Proporcionar uma alternativa habitacional temporária segura e especializada às mulheres e crianças que se encontram numa situação de violência doméstica, sendo que a confidencialidade é uma condição fundamental;
- Contribuir para a melhoria da qualidade de vida e dignificação das mulheres e seus descendentes;
- Possibilitar, através duma perspetiva de empowerment, que as utentes se tornem de forma progressiva, responsáveis pela tomada das suas decisões e sejam capazes de definir os seus próprios objetivos;





Apoio à População Vítimas de Violência Doméstica

Casa Abrigo

Tem capacidade para acolher **22 utentes** incluindo as mulheres e os seus filhos menores, ou maiores com dependência.

Com o apoio da Secretaria de Estado dos Assuntos Parlamentares , a Casa Abrigo tem para intervenção:

- Acolhimento de Emergência, para mais 1 utente;
- Autonomização das Vitimas de Violência Doméstica;
- Escola vai à Casa Abrigo





Calendarização das Atividades

Ações	Objetivo Geral	Objetivo Específico	Metodologias	Descrição Atividades	Indicadores de avaliação	Recursos	Avaliação
Inserção profissional	Promoção da auto estima e auto realização	Procura ativa de emprego e formação profissional	Proporcionar a todas as utentes inserção profissional no encaminhamento das utentes ao IEFP e centro de Formação Profissional	Inscrição no IEFP, Distribuição de flyer da promoção das suas competências, Procura ativa de emprego no mercado local	Integração profissional de 50% das utentes que integram a Casa de abrigo	Equipa técnica IEFP Empresas e particulares locais	Avaliação contínua através da observação direta e com o atendimento especializado
Integração das utentes em projetos institucionais	Promover a integração das utentes e seus filhos na comunidade que as acolhe	Estimular o desenvolvimento psicossocial	Trabalhar a motivação para o desenvolvimento de novas atividades institucionais	Projetos de integração na comunidade	Integração da totalidade das utentes institucionalizadas na casa de abrigo nos projetos da associação	Equipa técnica	Avaliação contínua através da observação direta e com o atendimento especializado
Atividades de promoção de competências pessoais e sociais	Valorização dos valores da cidadania e da ética	Empoderamento visando a aquisição de melhores competências	Adquirir hábitos de alimentação adequados e de higiene pessoal e habitacional	Aprendizagem de novas rotinas diárias e a sua implementação, fazer refeições	Integração da totalidade das utentes institucionalizadas na casa de abrigo	Equipa Técnica Equipa de auxiliares	Avaliação contínua através da observação direta e com o atendimento especializado





Calendarização das Atividades

Atividades de promoção de competências pessoais e sociais		Adquirir hábitos de partilha e de solidariedade	Sinalização do dia Internacional da solidariedade	Visualização de filmes sobre a temática e discussão dos mesmos	Integração da totalidade das utentes institucionalizadas na casa de abrigo	Equipa Técnica Equipa de auxiliares	Avaliação contínua através da observação direta e com o atendimento especializado
Gestão da economia pessoal	Desenvolver a capacidade de gestão financeira	Empoderamento visando a aquisição de melhores competências	Regras para a gestão económica quotidiana	Reuniões semanais, para aconselhar na gestão do dinheiro e do tempo	Integração da totalidade das utentes institucionalizadas na casa de abrigo	Equipa Técnica Equipa de auxiliares	Avaliação contínua através da observação direta e com o atendimento especializado
Promover a sensibilização para a prevenção da violência doméstica e maus tratos	Prevenir as utentes para a vitimização	Trabalhar a cooperação e o trabalho em grupo Resiliência	Fornecimento de material necessário para fomentar o trabalho em equipa	Brainstorming, Realização das atividades	Envolvimento de pelo menos 50% das utentes institucionalizadas	Equipa técnica Outras entidades	Avaliação contínua através da observação direta e com o atendimento especializado, ver o que melhorar





Calendarização das Atividades

Integração em creche Integração em pré-escolar Integração no 1.º ciclo Integração no 2.º ciclo Integração no 3.º ciclo Ensino secundário	Melhorar a socialização primária e secundária	Aprendizagem ao nível da aquisição de novos comportamentos na sociedade	Desenvolver as capacidades lúdico pedagógica, visando os objetivos específicos	Realização de transferência e matriculas de todas as crianças/jovens nos agrupamentos escolas, trabalhando as competências pessoais das mães	Integração da totalidade das crianças institucionalizadas na casa de abrigo neste tipo de projeto	Equipa Técnica Parceiros	Avaliação contínua através da observação direta e com o atendimento especializado
---	---	---	--	--	---	-----------------------------	---

Sinalização da Prevenção dos Maus Tratos Infantis	Prevenir as crianças para a vitimização secundária	Incorporar os valores éticos da família promovendo a capacitação em prevenção da violência	Participação em Workshops relativos à temática	Utilização de dinâmicas no sentido da prevenção da temática	Integração da totalidade das crianças institucionalizadas na casa de abrigo neste tipo de projeto	Equipa técnica Equipa de auxiliares Equipa do CATL	Avaliação contínua através da observação direta
---	--	--	--	---	---	--	---





Calendarização das Atividades

Festas de aniversário	Desenvolver competências pessoais e sociais	Fomentar os laços de amizade Aprender o significado da partilha Empatia	Proporcionara a todos momentos de diversão associados à aprendizagem	Confeção do bolo de aniversário, Decoração do espaço	Integração da totalidade das crianças institucionalizadas na casa de abrigo neste tipo de projeto	Equipa técnica Equipa de auxiliares	Avaliação contínua através da observação direta
Marchas populares	Inclusão social dos utentes na sociedade	Desenvolvimento de competências sociais Trabalho de coordenação motora Aprender a trabalhar em equipa	Proporcionara a todos momentos de diversão associados à aprendizagem	Ensaaios da coreografia Aquisição/confeção dos vestuários e adereços	Integração da totalidade das crianças institucionalizadas na casa de abrigo neste tipo de projeto	Equipa técnica Equipa de auxiliares Equipa do CATL	Avaliação contínua através da observação direta





Calendarização das Atividades

Comemoração do dia mundial da alimentação	Empoderamento visando a aquisição de melhores competências	Dinâmicas de grupo acerca da temática Desenvolvimento de competências pessoais e sociais	Adquirir hábitos de alimentação adequados	Reuniões semanais, para melhor entendimento da problemática	Envolvimento de pelo menos 50% das utentes institucionalizadas	Equipa técnica Equipa de auxiliares Equipa do CATL	Avaliação contínua através da observação direta e com o atendimento especializado, ver o que melhorar
Comemoração do dia internacional da criança	Integração social e comunitária de crianças e jovens	Inclusão social dos utentes na sociedade	Proporcionara a todos momentos de diversão associados à aprendizagem	Utilização de dinâmicas no sentido de integração social	Envolvimento de pelo menos 50% das utentes institucionalizadas	Equipa técnica Equipa de auxiliares Equipa do CATL	Avaliação contínua através da observação direta



Calendarização das atividades

Atividades	Jan.	Fev.	Mar.	Abril	Mai.	Jun.	Jul.	Agost.	Set.	Out.	Nov.	Dez.
Inserção profissional	•	•	•	•	•	•	•	•	•	•	•	•
Integração das utentes nos projetos da Associação	•	•	•	•	•	•			•	•	•	•
Atividades de promoção de competências pessoais e sociais	•	•	•	•	•	•	•	•	•	•	•	•
Dia Internacional da Solidariedade												•
Gestão da economia pessoal	•	•	•	•	•	•	•	•	•	•	•	•
Sinalização da Prevenção da V:D e dos Maus Tratos	•	•	•	•	•	•	•	•	•	•	•	•
Comemoração do Dia Internacional da Família					•							
Sinalização do Dia Internacional da Amizade						•						
Integração em meio escolar	•	•	•	•	•	•	•	•	•	•	•	•
Integração social e comunitária de crianças e jovens	•	•	•	•	•	•	•	•	•	•	•	•
Sinalização do mês dos maus tratos infantis				•								





Calendarização das atividades

Festas de aniversário	•	•	•	•	•	•	•	•	•	•	•	•
Comemoração do Feriado Municipal- marchas populares						•						
Comemoração do dia Mundial Alimentação										•		





Considerações Finais

Estas atividades têm como objetivo primordial o envolvimento das utentes e seu agregado, com o intuito das empoderar na sua autonomização.

Os serviços prestados envolvem atividades de procura ativa de emprego, formação profissional com vista à qualificação académica.

Um dos objetivos da Casa Abrigo é proporcionar um espaço sem violência, com diversas ações de sensibilização nas diversas áreas da cidadania e da educação parental, dinâmicas de grupos com o objetivo de se alcançar um melhor relacionamento pessoal e comunitário.





Projeto Pequeno - CIG



Projeto Pequeno - CIG

Objetivos

- Estimular mudanças nas vítimas de violência doméstica, através da promoção de bem estar geral.
- Aumentar no tecido humano da instituição, competências e conhecimentos que conduzem a uma melhor gestão, resultados e normativas diversas.

Projeto Pequeno - CIG

Ações	2020		
	Março	Junho	Julho
Nutrição	-----	XXX	-----
Expressão Dramática e artística	-----	XXX	-----
Educação Física e Movimento Corporal	XXX	-----	XXX
Imagem Corporal	XXX	-----	-----
Gestão Doméstica	-----	-----	XXX



Associação de Mulheres
Do Concelho de Moura

Projeto Pequeno - CIG

Ações	2020		
	Agosto	Outubro	Novembro
Saúde -Planeamento familiar -Doenças infetocontagiosas -Doenças sexualmente transmissíveis -Depressão	-----	XXX	-----
Educação Física e Movimento Corporal	XXX	-----	-----
Mentoria para técnicos UNITATE -calculo e gestão de vencimentos -breve abordagem POC -Elaboração projetos		XXX	XXX



Plano Atividades 2021

Fortalecer parcerias, territórios e áreas de intervenção, respondendo a necessidades específicas;

- Promover o **atendimento, proteção e integração social** das vítimas e prevenir a revitimação
- Assinalar dias significativos para as temáticas da Cidadania, Direitos Humanos, Igualdade de Género e Violência Doméstica

- Informação à comunidade sobre o trabalho e atividades desenvolvidas
- Dinamizar ações de sensibilização para a cidadania, violência no namoro e outras formas de violência junto das escolas
- Capacitar e qualificar profissionais que intervêm na área da violência doméstica, de forma a melhorar a eficácia das intervenções

Projeto AGIR



PO ISE

PROGRAMA OPERACIONAL
INCLUSÃO SOCIAL
E EMPREGO



Projeto de intervenção nas áreas da Igualdade de Género e Violência Doméstica que permite a cobertura de todo o território de intervenção do NAVBeja pelo seu serviço de atendimento, deslocalizando o mesmo para junto de cada município e criando em cada um respostas a nível da sensibilização de públicos estratégicos, da articulação e trabalho em rede e da definição de estratégias participadas de intervenção.

1. Descentralização e melhoria do serviço de atendimento e intervenção

2. Workshops:

- Atendimento a vítimas de violência doméstica- área jurídica;
- Atendimento a vítimas de violência doméstica- área da saúde;
- Articulação e trabalho em rede;

3.Sensibilização para a violência no namoro e igualdade de género nas escolas

- Violência no namoro: 2 em cada concelho da área de intervenção;
- Igualdade de género: 2 em cada concelho da área de intervenção;

4.Sensibilização para a violência doméstica e igualdade de género e mainstreaming

- 1 Acção para Executivos autárquicos, Direcções e Gestores sobre mainstreaming;
- 8 Acções de Igualdade de género e combate à violência doméstica, para funcionários das autarquias e das instituições do Concelho.

1. Campanhas de sensibilização/informação

- Criação de Música com vídeo;
- Lançamento de vídeos e clips para rádio com os contributos das crianças;
- Campanha de sensibilização a realizar durante um jogo de futebol, com distribuição de t-shirts com slogan.



CATL *Girassol* – 2021

Centro de Atividades de Tempos Livres

Desenvolvimento de competências pessoais e sociais no âmbito das relações interpessoais, participando em atividades lúdico pedagógicas.



CATL Girassol – 2021

Centro de Atividades de Tempos Livres



Este projeto concentra as suas ações pedagógicas em três eixos fundamentais de orientação:

1. A ação educativa da **realidade da região e da comunidade** onde está inserido;
2. Ação educativa relacionada com a **Cidadania, Igualdade de Género e Exclusão Social**;
3. **Reciclagem.**

CATL Girassol – 2021

Centro de Atividades de Tempos Livres



Atividades relacionadas com as seguintes temáticas:

- Outono, São Martinho, Família, Declaração Universal dos Direitos das Crianças, Inverno, Natal, Reis, Dia dos Namorados, Alimentação, Carnaval, Dia do Pai, Primavera, Páscoa, Dia da Mãe, Dia da Criança, Dia da Família, Santos Populares, Verão ou Dia dos Avós.

Oficina de teatro, com a criação de peças de teatro, alusivas a temas específicos e datas comemorativas, tais como o dia da criança, a declaração universal dos direitos das crianças, prevenção do bullying, o natal entre outros.

Projeto #MaisIgualdade



Comissão para a Cidadania e Igualdade de Género
Presidência do Conselho de Ministros

Cofinanciado por:



Contribuir para uma cidadania alicerçada no princípio da igualdade de género que implique toda a comunidade educativa

- ☰ Início a 1 de setembro de 2019 e término a 31 de agosto de 2022
- ☰ Ano letivo de 2020/2021:

- 1. Ações de sensibilização nos Agrupamentos de Escolas de Moura e Amareleja e Escola Profissional de Moura 7.º, 9.º, 10.º e 12.º ano**– Desconstruir Preconceitos na Igualdade de Género, Igualdade no desporto e áreas de formação, emprego e escolhas profissionais;
- 2. Workshops** direcionados a professores e auxiliares de ação educativa sobre Igualdade de Género
- 3. Criação de uma exposição itinerante** pela comunidade educativa do Concelho de Moura e **criação de materiais /produtos** – cartilha para a igualdade, calendário da igualdade, murais da igualdade e uma peça de teatro sobre a Violência Doméstica.

Residencial para idosos/as Moura Salúquia – AMCM



Residencial para idosos/as Moura Salúquia – AMCM

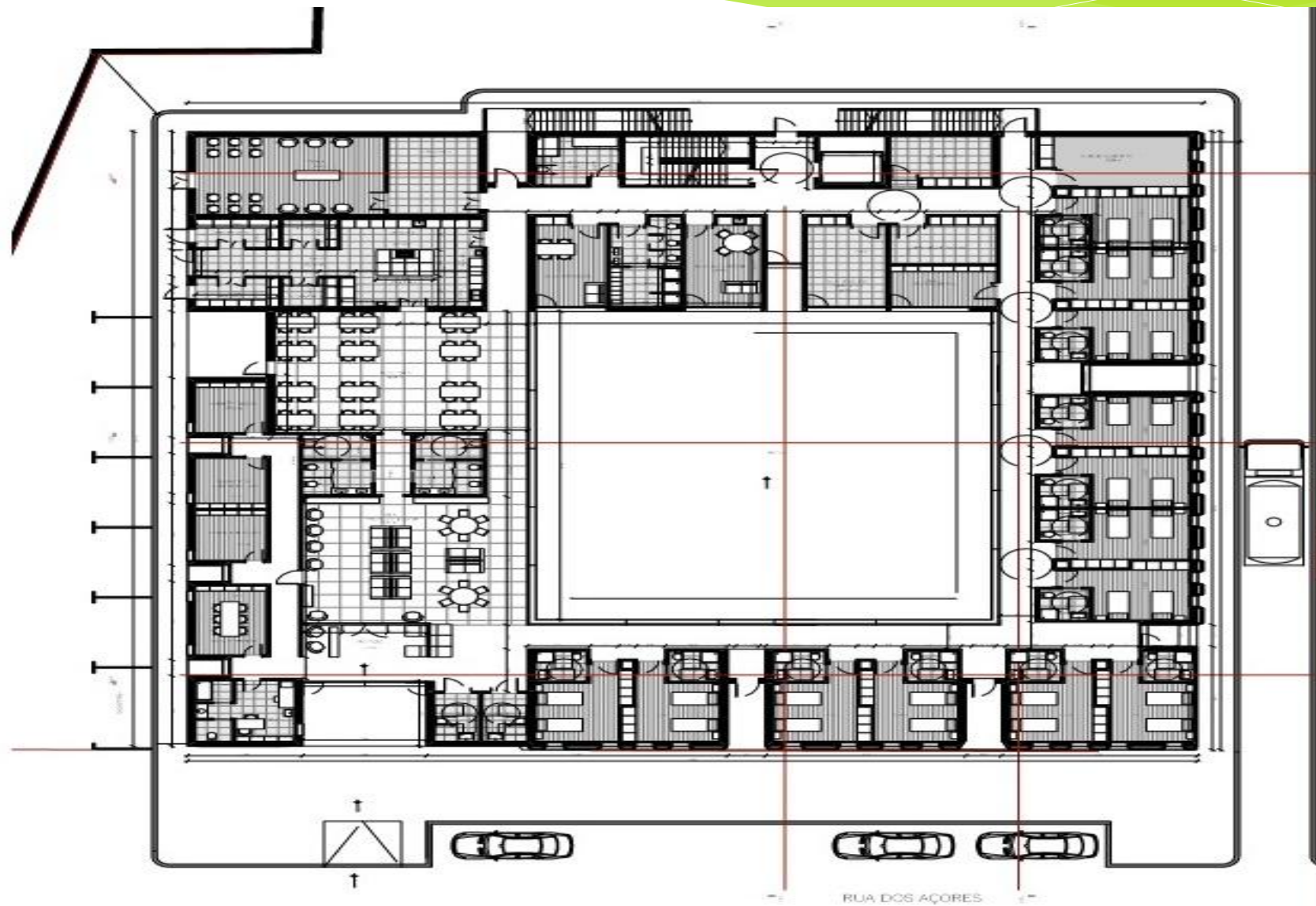

Residencial para idosos/as Moura Salúquia – AMCM

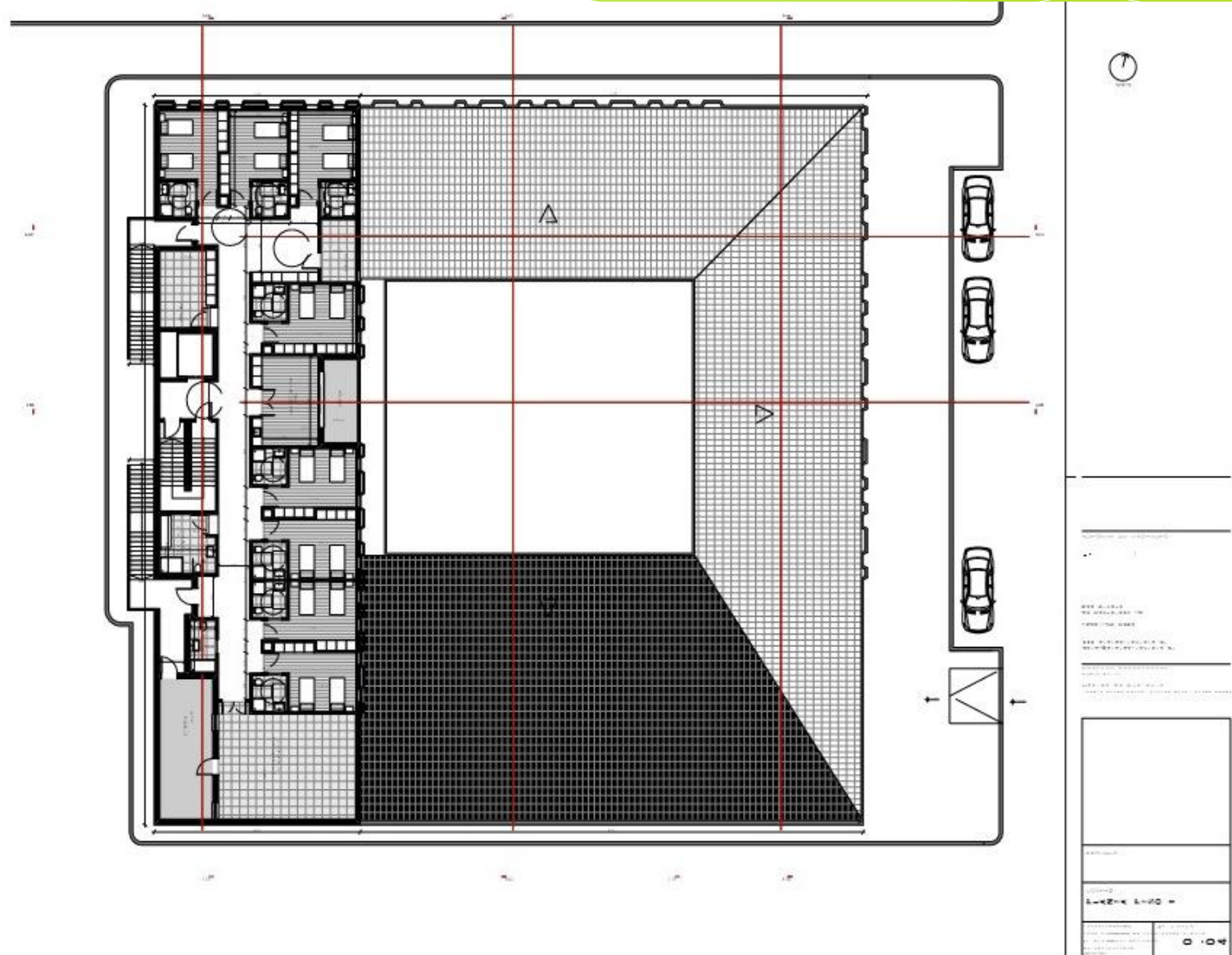

Imagens em 3D



Alçado norte do edifício

Imagens em 3D



Alçado Poente do edifício

Imagens em 3D



Alçados norte e poente do edifício proposto – Vista rua dos Açores

Imagens em 3D



Alçados sul e poente do edifício

Imagens em 3D



Alçado norte do edifício

Imagens em 3D



Pátio central vista da varanda do 1.º andar

Imagens em 3D



Vista da sala de convívio e atividades sobre o pátio central

Planificação Anual de Atividades 2020/2021

Creche Bem-Me-Quer



A equipa da Creche Bem- Me- Quer

- * Direcção Técnica- Natália Pão - Duro
- * Educadora de Infância- Ana Isabel Antunes Cruz
- Auxiliar de Acção Educativa- Sandra Àsper
Tânia Rodrigues
Cláudia Serrano
- Administrativa- Nélia Marvão, Cristina Ramos
- Cozinheira e condutora da carrinha- Anabela Àsper
- Outros serviços- Estela
Joaquina



Ano lectivo em tempo de pandemia

Perante a situação que vivemos da Pandemia do Virus Covid 19, a Creche Bem-Me-Quer procura a adaptar-se de modo a tornar os dias mais normais possíveis ás nossas crianças, pais e toda a equipa da creche.

Cumprimos as regras de higiene e segurança decretadas pela DGS para as instituições como a nossa creche.

Dessa forma há muitas atividades que não são possíveis realizar e só á medida do evoluir da situação poderemos decidir a realização de algumas ou não. Assim vamos procurando reinventarnos, trazer novas ideias para pôr em pratica de modo a não privar as nossas crianças de descobrir um Mundo infindável de experiências enriquecedoras para o seu desenvolvimento.

Deixamos nesta apresentação algumas atividades possíveis de realizar pela equipa da creche.

Temas e propostas de atividades a desenvolver

Setembro



- * Adaptação das crianças, pais e equipa
- * Organização dos espaços e rotinas
- * Observações individuais e de grupo
- * Comemorar a chegada do Outono
- * Explorar o tema “ o meu corpo, como sou”
- * Falar sobre o Coronavirus
- * Criar laços de afetividade com as crianças para facilitar a adaptação
- * Desenvolver jogos e brincadeiras com as crianças em grupo e individual
- * Brincadeira no exterior para apanhar folhas do Outono, fazer atividades sobre o tema
- * Conhecer o meu corpo, características, cuidados a ter. Distinguir os meninos e as meninas
- * Ver imagens, sobre o Coronavirus, cuidados a ter, desinfeção das mãos

Temas e propostas de atividades

* Outubro

- * Continuo a conhecer-me e aos outros- Atividades de exploração corporal e sensorial
- * Dia Mundial da Alimentação- dia 16- explorar os alimentos, texturas, sabores, características.
- * Realização de fantoches dos alimentos
- * Início do Projeto “ O que eu sou capaz”
- * Halloween- Apresentação de Teatro das bruxinhas.

* Novembro

- * Celebração do dia de S. Martinho- Atividades de expressão plástica sobre o tema
- * 20 de Novembro- Celebração do Aniversário da Convenção dos Direitos das Crianças- Realização do Estendal dos Direitos das Crianças com a ajuda dos Pais. Dia do Pijama
- * Assinalar o aniversário da Creche- Atividade a definir

Temas e propostas de atividades

* Dezembro

- * Assinalar a época Natalícia- realização de decorações, árvore de Natal do Exterior, prenda para oferecer às famílias
- * Proposta de Kit de Ceia de Natal, às famílias.
- * Início do Inverno- atividades e características desta estação

* Janeiro

- * Celebração do Dia de Reis- confeção do bolo rei entre outras atividades
- * “A minha Casa”- conhecer a casa, as divisões, o que fazemos nesse espaço o que existe lá.
- * Atividades sobre o Inverno- cont.

Temas e propostas de atividades

* Fevereiro

- * Celebração do dia dos Namorados- explorar o sentimento do Amor
- * Festejar o Carnaval- 16 de fevereiro 2021- desfile a decidir se se realiza- brincar com disfarces.
- * Atividades sobre o âmbito do projeto

* Março

- * Comemorar o Dia do Pai- 19 de março- realização de uma prenda
- * Início da Primavera- 20 de março- explorar os elementos e características
- * Comemorar o dia da árvore- atividade a definir dependendo a situação atual.

Temas e propostas de atividades

* Abril

- * Comemoração da Páscoa- 4 de Abril-realização de uma prenda, atividades sobre o tema.
- * Continuar a explorar a primavera
- * Conhecer a família e as relações entre cada um , o que fazem, como são.

* Maio

- * Celebração do dia da Mãe- 2 de maio-realização de uma prenda
- * Celebrar o dia da Família- atividade a definir dependendo da situação á data.
- * Conhecer os animais- descobrir as suas características, aonde andam, como são.

Temas e propostas de atividades

* Junho

- * Comemoração do Dia da Criança- 1 de Junho- atividade a definir. Oferta de prenda às crianças.
- * Continuação do tema dos animais
- * Início do verão- 21 de Junho-descobrir as características da estação- atividades sobre o tema
- * Festa final de Ano Letivo

* Julho

- * Início da piscina na instituição – brincadeiras e jogos com água (dependendo da situação)
- Comemoração do dia dos avós- realização de oferta
- Reunião de pais- Reflexão e avaliação do projeto pedagógico. Entrega dos trabalhos

Temas e propostas de atividades

Agosto



- * Jogos e atividades no exterior
- * Começar a planear o novo ano letivo
- * Férias- encerramento da creche dia 14 de agosto



Ano Letivo 2020 / 2021



SETEMBRO

Início do Ano Letivo

- Integração das crianças
- Atividades de escolha livre
- Atividades de exploração do espaço
- Definição das regras da vida em grupo

Exploração do tema “Outono”

- Visita ao exterior para observar as folhas das árvores.
- Elaboração de trabalhos de expressão plástica
- Cores e frutos da época
- Entoação de canções/lengalengas



OUTUBRO

Dia Mundial da Alimentação (dia 16)

- Observação, manuseamento e prova de alguns alimentos
- atividades lúdicas relacionadas com a alimentação

Dia das Bruxas (dia 31)

- Decoração da Instituição com trabalhos elaborados pelas crianças



NOVEMBRO

Dia de São Martinho (dia 11)

- Histórias e canções sobre as castanhas
- Observação e manuseamento do fruto
- Pintura de uma castanha
- A Lenda de São Martinho

Dia Internacional dos Direitos das Crianças (20)

- Execução do Estendal dos Direitos



DEZEMBRO

Início da Época Natalícia

- Decoração da Instituição
- Decoração da Árvore de Natal do exterior
- Elaboração de uma prenda de Natal
- Participação na Árvore da Partilha

Exploração do tema “Inverno”

- Poemas, histórias e canções sobre o Inverno.
- Trabalhos de expressão plástica



JANEIRO

Exploração do tema “Inverno”	<ul style="list-style-type: none">• Trabalhos sobre o vestuário da estação e o tempo climatérico
Dia de Reis (dia 6)	<ul style="list-style-type: none">• Elaboração de uma coroa de reis• Confeção de um Bolo Rei
Dia do Mágico (dia 31)	<ul style="list-style-type: none">• Visita do mágico à Instituição



FEVEREIRO

Carnaval	<ul style="list-style-type: none">• Elaboração de máscaras para decorar a Instituição e as Salas• Baile de Máscaras
Dia dos Amigos São Valentim (dia 14)	<ul style="list-style-type: none">• Elaboração de uma prenda/postal• Exploração do tema: amizade



MARÇO

Dia Internacional da Mulher (dia 8)	<ul style="list-style-type: none">• Elaboração da prenda do Dia da Mulher
Dia do Pai (dia 19)	<ul style="list-style-type: none">• Atividades relacionadas com a figura paterna• Elaboração da prenda do dia do pai
Exploração do tema a “Primavera”	<ul style="list-style-type: none">• Poemas, histórias e canções sobre a Primavera.• Trabalhos de expressão plástica
Dia da Árvore (dia 21)	<ul style="list-style-type: none">• Plantação de uma árvore• Construção de uma árvore para ser enfeitada por todas as crianças



ABRIL

Páscoa	<ul style="list-style-type: none">• Canções alusivos ao tema• Lembrança para levar os ovinhos• Jogos relacionados com o tema• Confeccção do foliar
Dia Internacional do Livro Infantil (2 de Abril)	<ul style="list-style-type: none">• Apresentação de uma história através do livro• Exploração de vários livros
Dia Mundial da Atividade Física (6 de Abril)	<ul style="list-style-type: none">• Atividades ao ar livre
Mês da Prevenção dos Maus-tratos na infância	<ul style="list-style-type: none">• Construção de um laço azul



MAIO

Dia da Mãe (dia 2)	<ul style="list-style-type: none">• Elaboração de uma prenda para o dia da mãe• Atividades relacionadas com a figura materna
Comemoração do Dia Internacional da Família (dia 15)	<ul style="list-style-type: none">• Atividades sobre a família• Histórias e canções alusivas ao tema
Dia Mundial da Criança	<ul style="list-style-type: none">• Pintura de uma blusa



JUNHO

Comemoração do Dia Mundial
da Criança (dia 1)

- Atividades ao ar livre: jogos, pintura, música e dança

Exploração do tema “Verão”

- Histórias e canções sobre o Verão
- Atividades plásticas alusivas ao tema
- Trabalhos sobre o vestuário da estação e o tempo climatérico
- Jogos no Parque da Instituição



JULHO

Dia Mundial das Bibliotecas (dia 1)	<ul style="list-style-type: none">• Visita à Biblioteca Municipal de Moura
Festa Final de Ano Encerramento do ano letivo	<ul style="list-style-type: none">• Apresentação de atividades pelas diferentes salas• Entrega de pastas e diplomas aos finalistas• Convívio das famílias• Animação musical



AGOSTO

Férias a Nadar

- Jogos e brincadeiras com água no parque da Creche

